

CHAPTER 01

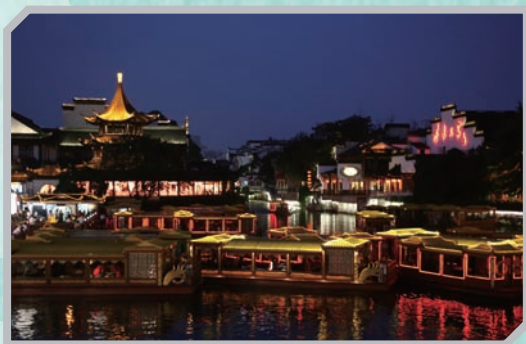

南京 NanJing

과거 오,송,양 나라의 도읍지로, 현재 강소성의 성도이다.
강소성 최대의 공업도시로 성장해나가고 있는 남경은 오리선지
탕과 육즙이 풍부한 탕포(汤包)가 대표적인 특산 음식이다. 또
한 남경은 2007년 중국의 주요 31개 도시를 대상으로 한 도시
만족도 평가에서 쟁쟁한 대도시들을 제치고 안전과 치안만족감
부문에서 1위를 차지한 바 있어, 많은 관광객들에게 환영을 받
는 도시이다.





01 中山陵 중산릉

중국의 혁명가 손문의 묘로, 황제의 무덤에만 '릉'이라는 명칭을 쓰는데 손문의 무덤을 '릉'이라 부르는 것만으로도 손문에 대한 중국인의 존경심이 얼마나 되는지 짐작할 수 있다. 손문은 2천년간 중국을 지배해 온 황제 체제에 증지부를 찍고 공화국을 건립하기 위해 전 삶을 바쳤다. 공산당과 국민당 모두에게 '국부'로 칭송받고 있다. 명효릉에서 20분 거리에 위치하고 있다.



INFO

중국어 발음 : 쑹 산 링 병 음 : zhong shan ling 주 소 : 江苏省南京市中山门外石象路7号
 전화 : (025)84431174 ¥입장료 : 무료 개장시간 : 08:30~17:00 5A급 관광지

02 夫子庙 부자묘

부자묘(夫子庙)는 남경에서 가장 큰 공자 사당으로, 공자를 존경하는 의미의 '공부자(孔夫子)'에서 이름이 유래됐다. 부자묘를 중심으로 부자묘 보행거리, 미식거리 등이 있다.



INFO

중국어 발음 : 푸 즈 마오
 병 음 : fu zi miao
 주 소 : 南京市秦淮区秦淮河北岸中华路(近贡院街)
 전화 : (025)52855667
 ¥ 입장료 : 15위안
 개장시간 : 08:30~22:00
 5A급 관광지



03 南京1912酒吧街 남경 1912 거리

1912년의 남경을 그대로 재현해 놓은 곳으로, 유럽 분위기의 건물들이 늘어서 있으며 음식점, 카페와 술집거리들이 함께 위치하고 있다.

INFO

- 中 중국어 발음 : 난 징 이 지우 이 알 지우 바 지에
 병 음 : nan jing yi jiu yi er jiu ba jie
 ④ 주 소 : 南京玄武区长江后街8号1912街区
 10号楼(近太平北路)
 ☎ 전 화 : 13776663136

04 新街口步行街 신가구 보행거리

남경에서 가장 변화한 보행거리로, 젊은 사람들이 가장 많이 모이는 곳이다. 식당, 카페를 비롯하여 여러 개의 쇼핑센터와 백화점들이 밀집해있는 곳이다.

INFO

- 中 중국어 발음 : 신 지에 코우 부 싱 지에
 병 음 : xin jie kou bu xing jie
 ④ 주 소 : 中山南路
 2호선 新街口역 12, 13번 출구에서 하차





05 狮子桥美食街 사자교 미식거리

남경의 호남로에 위치한 사자교 미식거리는 남경의 신지에코우 다음으로 가장 번화한 거리이다. 수많은 식당부터 중국의 특이한 길거리 음식까지 모두 만나 볼 수 있는 중국 음식의 천국이다. 옛 시절부터 남경의 상인들이 이 곳에서 모여 장사를 하던 것이 지금의 사자교를 만들었다고 해도 과언이 아니다. 이러한 역사를 지니고 있어 사자교는 '호남로 문명거리' 라고도 불리운다.

INFO

中 중국어 발음 : 식즈 치아오 메이 식 지에
병 음 : shi zi qiao mei shi jie
주 소 : 鼓楼区湖南路30号
¥ 입장료 : 무료



06 总统府 총통부

남경 총통부(南京總統府)는 중화민국에서 남경을 수도로 삼은 국민정부 때의 총통부 건물이다. 국민정부는 이 건물을 1927년~1937년, 1945년~1949년 시기에 사용하였다.

INFO

中 중국어 발음 : 종 통 부
병 음 : zong tong fu
주 소 : 长江路292号总统府内
전 화 : (025)84578788
¥ 입장료 : 40위안
개장시간 : 07:30~18:00
4A급 관광지

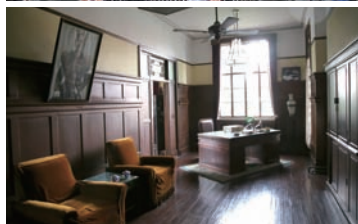

HOTEL

- 3 南京侨鸿皇冠假日酒店 남경 크라운 플라자
- 4 南京金陵饭店 남경 금릉 호텔
- 5 南京涵田城市酒店 남경 헨티 시티 호텔
- 6 国信状元楼大酒店 국신 장원 호텔
- 7 南京万达希尔顿酒店 남경 완다 힐튼 호텔
- 8 南京水游城假日酒店 남경 아쿠아시티 홀리데이 호텔
- 9 太和紫金大酒店 태허 자금 호텔
- 10 南京时光国际青年旅舍 남경 시광기 국제 유스호스텔
- 11 南京夫子庙国际青年旅舍 남경 부자묘 인터네셔널 유스호스텔

FOOD

- 1 南京大牌档(本店) 남경대패당
- 2 多佐和风精致料理(新街口店) 다좌 화풍 철판 요리
- 3 真知味酒店(嘉业国际店) 진지미주점
- 4 无穷花 무궁화
- 5 大渔铁板烧 대위 철판요리
- 6 洋葱咖喱 양파 카레
- 7 和风食堂 화풍식당
- 8 大众书局 대중서국





08 南京博物馆 남경 박물관

1933년에 개관해 한때는 영국의 대영 박물관, 프랑스의 루브르박물관에 견줄 정도로 유명세를 구가했다. 그러나 1948년 남경 함락이 확실시되자 국민당 관계자들이 값진 물건을 모두 대만으로 옮겨가 버렸다. 1급에 속하는 유물들이 모두 옮겨졌다고는 하나 지금도 많은 볼거리를 보유하고 있다. 남경박물관(南京博物馆)은 크게 구관과 신관으로 나뉘는데 구관은 특별전이 있을 때만 개장한다. 신관에는 테마별로 꾸며진 10개의 전시실이 있다.

INFO

- 중 중국어 발음 : 난 징 보 우 관
- 병 음 : nan jing bo wu guan
- 주 소 : 玄武区中山东路321号
- 전 화 : (025)84807923
- ¥ 입장료 : 20위안
- 개장시간 : 월요일 - 09:00~12:00
화요일~일요일 - 09:00~17:00



07

南京大屠杀遇难同胞纪念馆 남경 대학살 우난 동포 기념관

남경 대학살 우난 동포 기념관은 남경 대학살 당시의 아픔과 그 유구한 역사를 담고 있는 기념관이다. 중국 통계에 따르면 40일간 30만 명의 중국인이 살해되어 아직까지도 그 아픔이 전해지고 있다. 기념관 내부에는 3,500여 점의 사진과 3,300여 점의 문물, 현장 복원 모형도, 희생자 명단, 유골 등이 전시되어 있다.

INFO

- 중 중국어 발음
- 난징 따 투 샤 위 난 톡 빠오 지 니엔 관
- 병 음 : nan jing da tu sha yu nan tong bao ji nian guan
- 주 소 : 南京市建邺区水西门大街418号 (近云锦路)
- 전 화 : (025)86612230
- ¥ 입장료 : 무료
- 개장시간 : 08:30~16:30
- 4A급 관광지



09 明孝陵 명효릉

명나라의 첫 황릉(皇陵)이며, 효릉(孝陵)이라는 명칭은 마황후(馬皇后)의 시호인 효자(孝慈)에서 따온 것이다. 원래 있던 개선사(開善寺)를 이전하고 1381년 착공하였으며, 이듬해 마황후가 죽자 공사중인 황릉에 먼저 매장하였다. 1383년 대전(大殿)이 완공되었고, 1405년 태조가 병사한 뒤 매장되었다.

30년의 공사기간을 거쳐 영락제(永樂帝) 때인 1405년에 완공되었으며, 태조 이후의 명나라 황제들은 모두 이 름을 모방하여 황릉을 건설하였다. 효릉의 동쪽에는 주원장의 적장자(嫡長子)인 주표(朱標)가 묻힌 동릉(东陵)이 있다.

INFO

- 중 중국어 발음 : 명 샤오 링
- 병 음 : ming xiao ling
- 주 소 : 江苏省南京市东郊紫金山南麓独龙阜玩珠峰下
- 전 화 : (025)84431174
- ¥ 입장료 : 70위안
- 개장시간 : 06:30~18:00
- 4A급 관광지

10 雨花台 우화대

우화대는 중국 신민주주의혁명의 기념적인 성지로, 중요 유족의 보호구역이기도 하면서 애국주의 교육의 시범적인 기지이기도 한 곳이다. 중국 정부에서 지정한 4A급 관광지로 교육, 여행, 휴식, 오락 등이 하나로 집약된 강소성의 증점적인 유적지이다.

INFO

- 중 중국어 발음 : 위 화 타이
- 병 음 : yuhua tai
- 주 소 : 江苏省南京市秦淮区中华门城堡南
- 전 화 : (025)52411523
- ¥ 입장료 : 무료
- 개장시간 : 비성수기 : 06:30~17:30
성수기 : 06:30~18:30
- 4A급 관광지



11 明故宫 명고궁

중국 강소성(江蘇省) 남경(南京)지역에 위치한 유적지. 명(明)의 영락제가 수도를 북경(北京)으로 옮기기 이전까지, 홍무(洪武), 건문(建文), 영락(永樂)시기에 걸친 54년간 3대 황궁으로 사용되었다.

명(明)의 고궁(故宮) 건축물들은 태평군(太平軍)과 청군(淸軍)의 전란으로 파괴되었다. 지금은 본래의 터에 명고궁 광장(明故宮廣場)과 오조문 공원(午朝門公園)을 세웠다.



INFO

- 中 중국어 발음 : 명 구 궁
- 병 음 : ming gu gong
- 📍 주 소 : 中山东路311-3
- ☎ 전 화 : (025)84807135
- ¥ 입장료 : 무료
- 🕒 개장시간 : 07:00~19:00

12 玄武湖 현무호

현무호(玄武湖)의 수원(水源)은 동쪽의 자금산(紫金山)에서 흘러나와 한줄기는 금천하(金川河)를 거쳐 장강(長江)으로 들어가며 다른 하나는 진회하(秦淮河)를 경유하여 장강(長江)으로 흘러간다. 현무호(玄武湖)의 수면은 넓고 마름모 형태로 주변은 약 10km이다. 호수 서쪽 및 남쪽에는 명(明)의 성벽이 있으며 서쪽은 현무문이 있다. 현무호(玄武湖)는 고대 제왕 및 대신들의 유원지로 동오(東吳) 등의 시기에는 수군의 훈련장소로 활용되었다. 현재 현무호(玄武湖)는 관광유원지이며 문화 유적지로 수많은 문인들이 이곳에 머물며 시와 글을 남겼는데 이 중에는 두목(杜牧), 이상은(李商隱), 이백(李白), 구양수(歐陽修), 왕안석(王安石), 조설근(曹雪芹) 등이 유명하다.



INFO

- 中 중국어 발음 : 쉬엔 우 후
- 병 음 : xuan wu hu
- 📍 주 소 : 南京市玄武区玄武巷1号 (近洞庭路)
- ☎ 전 화 : (025)83614286
- ¥ 입장료 : 무료
- 🕒 개장시간 : 평일 - 06:00~18:00
주말 - 06:00~20:00



13 牛首山文化旅游区 우수산 문화 관광구

우수산 문화 관광구는 남경시의 강녕구에 위치한 관광지로, 산 정상의 동서방향에 위치한 쌍봉우리가 소의 머리를 닮았다고 하여 우수산이라 이름을 지었다고 한다. 남경 현지 시민들은 우두산이라고 부르는 경우가 더 많다고 한다.

INFO

중국어 발음 : 니우쇼우산 원 화 루 요 취 병 음 : niushoushan wen hualu you qu
주 소 : 江苏省南京市江宁区宁丹路 전화 : 400-165-6363 ¥ 입장료 : 160위안
개장시간 : 09:00~16:00 홈페이지 : <http://www.niushoushan.net/>

14 万佛廊 만불랑

우수산 내부에 위치한 만불랑의 총 면적은 1326제곱미터로, 길고 높은 복도에 불상들이 있으며 부처의 채색화와 자기로 만들어진 예술품 등을 전시하고 있다.



INFO

중국어 발음 : 완포우랑
병 음 : wan foulang
주 소 : 江苏省南京市江宁区宁丹路
전화 : 400-165-6363
¥ 입장료 : 160위안
개장시간 : 09:00~16:00
홈페이지
<http://www.niushoushan.net/>



01 南京索菲特银河大酒店
소피텔 갤럭시 남경

- A** 영문 : Sofitel Galaxy Nanjing
中 병음 : nan jing suo fei te yin he da jiu dian
 발음 : 난 징 소 페이 터 인 허 따 지우 디엔
📍 주소 : 鼓楼区山西路9号
☎ 전화 : (025)83718888
¥ 가격 : 750위안~



02 南京新街口苏宁诺富特酒店
노보텔 남경 센트럴

- A** 영문 : Novotel Nanjing Central
中 병음 : nan jing xin jie kou
 su ning nuo fu te jiu dian
 발음 : 난 징 신 지에 코우
 쉘 닝 노 푸 터 지우 디엔
📍 주소 : 南京淮海路68号
☎ 전화 : (025)58798888 ¥가격 : 510위안~



03 南京侨鸿皇冠假日酒店
남경 크라운 플라자

- A** 영문 : Crown Plaza Nanjing
中 병음 : nan jing qiao hong
 huang guan jia ri jiu dian
 발음 : 난 징 차오 홍
 황 관 지아 르 지우 디엔
📍 주소 : 白下区汉中路89号
 (地铁2号线上海路站
 1号口出东行约370米)
☎ 전화 : (025)84718888
¥ 가격 : 720위안~



04 南京金陵饭店
남경 금릉 호텔

- A** 영문 : Nanjing Jinling Hotel
中 병음 : nan jing jin ling
 fan dian
 발음 : 난 징 진 링 판 디엔
📍 주소 : 江苏南京市南京
 鼓楼区汉中路2号
 (地铁新街口站
 6号口出北行50米)
☎ 전화 : (025)84711888
¥ 가격 : 420위안~



05 南京涵田城市酒店
남경 헨티크 시티 호텔

- A** 영문 : Hentique City
 Hotel Nanjing
中 병음 : nan jing han tian
 cheng shi jiu dian
 발음 : 난 징 한 티엔 청 식
 지우 디엔
📍 주소 : 南京建康路3号
☎ 전화 : (025)88880018
¥ 가격 : 418위안~

**06** 国信状元楼大酒店 국신 장원 호텔

A 영문 : Grand Trustel Mandarin Hotel
 中 병음 : guo xin zhuang yuan lou da jiu dian
 발음 : 귀 신 장 위엔 로우 따 지우 디엔
 ☎ 전화 : (025)52202555

✈ 주소 : 秦淮区夫子庙状元境9号 (夫子庙地区、建康路与中华路东行300米) ♡가격 : 520위안~

**07** 南京万达希尔顿酒店 남경 완다 힐튼 호텔

A 영문 : Nanjing wanda Hilton
 中 병음 : nan jing wan da xi er dun jiu dian
 발음 : 난 징 완 다 씨 얼 둔 지우 디엔
 ☎ 전화 : (025)86658888, (025)86659888, 18061772201

✈ 주소 : 建邺区江东中路100号 (近河西万达广场紧靠地铁二号线集庆门大街站) ♡가격 : 870위안~

**08** 南京水游城假日酒店 남경 아쿠아시티 홀리데이 호텔

A 영문 : Nanjing Aquacity Holiday
 中 병음 : nan jing shui you cheng jia ri jiu dian
 발음 : 난 징 쉬 요 청 지아 르 지우 디엔
 ☎ 전화 : (025)82233888

✈ 주소 : 白下区建康路1号 (建康路北行约170米, 近中华路) ♡가격 : 520위안~

**09** 太和紫金大酒店 태화 자금 호텔

A 영문 : T. Hotel
 中 병음 : tai he zi jin da jiu dian 발음 : 타이 허 즈 찌 따 지우 디엔
 ✈ 주소 : 玄武区太平北路37号 (新街口地区(市中心), 近珠江路)
 ☎ 전화 : (025)86819999 ♡가격 : 428위안~

**10** 南京时光机国际青年旅舍 남경 시광기 국제 유스호스텔

A 영문 : Nanjing shiguangji International Youth hostel
 中 병음 : nan jing shi guang ji guo ji qing nian lv she
 발음 : 난 징 식 광 지 귀 지 칭 니엔 러 셔
 ☎ 전화 : (025)57032880

✈ 주소 : 王府大街63号中泰国际国际大厦北楼401室 ♡가격 : 90위안~

**11** 南京夫子庙国际青年旅舍
남경 부자묘 인터내셔널 유스호스텔

A 영문 : Nanjing Confucius Temple International Youth Hostel
 中 병음 : nan jing fu zi miao guo ji qing nian lv she
 발음 : 난 징 푸 즈 마오 귀 지 칭 니엔 러 셔

✈ 주소 : 南京市夫子庙平江府路68-4号 ☎전화 : (025)86624133 ♡가격 : 80위안~

**01** 南京大牌档(本店) 남경대패당

남경 전통 음식을 맛 볼 수 있는 남경 전통음식점으로, 남경을 비롯해 중국 전국 체인점이다. 남경의 특산품인 소금에 절인 오리 요리 등 다양한 오리 요리를 맛 볼 수 있다.

中 병음 : nan jing da pai dang 발음 : 난징따파이당

☎ 주소 : 南京秦淮区大石坝街48号

☎ 전화 : (025)68216777

**02** 多佐和风精致料理(新街口店)

다자 화풍 철판 요리

고급 철판요리 식당으로, 원하는 메뉴를 무제한으로 주문해서 먹을 수 있다.

中 병음 : duo zuo he feng jing zhi liao li

발음 : 두오 쭈오 허 펑 징 지 리아오 리

☎ 주소 : 南京白下区石鼓路33号环亚广场
近汉中路近环亚广场

☎ 전화 : (025)84212228

**03** 真知味酒店(嘉业国际店) 진지미주점

조미료를 전혀 쓰지 않고, 모든 재료가 유기농으로만 만들어지는 친환경 식당으로, 남경 체인점이다. 깨끗한 주방은 손님들에게 오픈되어 있어 언제든지 주방 구경이 가능하다.

中 병음 : zhen zhi wei jiu dian

발음 : 쯤즈웨이 지우 디엔

☎ 주소 : 庐山路158号嘉业国际城5楼(近奥体大街)

☎ 전화 : (025)86791967

**04** 无穷花 무궁화

4층 단독건물에 한국식당, 한의원, 발마사지 집이 다 모여 있는 한국인을 위한 건물이다. 한국식당에는 회, 곱창, 치킨 등 중국에서 흔히 볼 수 없는 한국음식을 만날 수 있다.

中 병음 : wu qiong hua 발음 : 우치옹화

☎ 주소 : 南京玄武区丹凤街鱼市街59号(近大石桥街)

☎ 전화 : (025)83611575

**05** 大渔铁板烧 대위 철판요리

1912거리에 위치한 일본식 철판요리 전문점으로, 198 위안을 내면 무제한으로 원하는 메뉴를 먹을 수 있다. 좌석 앞에 철판이 있어 구워지는 과정을 보는 재미도 쏠쏠하다.

中 병음 : da yu tie ban shao 발음 : 따위티에반샤오

☎ 주소 : 南京玄武区太平北路52号南京1912商业区
2号楼6单元1楼(近总统府)

☎ 전화 : (025)84537377, (025)84458310

**06** 洋葱咖喱 양파 카레

대양백화점 1층에 위치한 카레집으로, 1도부터 5도까지 카레의 맵기 조절이 가능하다. 대양백화점 이외에도 여러 개의 체인점이 있다.

中 병음: yang cong ga li 발음: 양 총 가 리

📍 주소: 中山南路122号大洋百货1楼
南側大洋百货南京新街口店1层

☎ 전화: (025)84730065

**07** 和风食堂 화풍식당

일본식 돈까스, 규동 등을 파는 비교적 작은 규모의 일본음식점. 영업시간은 오전 11시부터 1시 반, 저녁 5시부터 7시 반 까지이다. 인기가 좋은 맛집으로 한 번 짬은 기다려서 먹어 볼 만 한 곳이다.

中 병음: he feng shi tang 발음: 허 평 식 탕

📍 주소: 秦淮区淮海路50号肯定广场1-8商铺
(羊皮巷与金銻巷交叉口)(羊皮巷沿街商铺)

☎ 전화: (025)66012106

**08** 大众书局 대중서국

남경 아쿠아시티 쇼핑몰 4층에 위치한 북카페로, 다양한 종류의 중국 책을 판매하는 서점임과 동시에 조용하고 한적한 분위기의 카페가 일품인 곳.

中 병음: da zhong shu ju

발음: 따 중 슈 쥬

📍 주소: 南京市秦淮区建康路1号
鹏欣水游城购物中心4层

**09** 回味鸭血粉丝汤 회미 오리선지 당면탕

남경을 비롯해 강소성 전역에 있는 오리선지 당면탕(鸭血粉丝汤) 체인점으로, 만두나 덮밥 등 비교적 저렴한 가격에 남경 음식을 맛 볼 수 있는 체인점이다.

中 병음: hui wei ya xue fen si tang

발음: 후이 웨이 야 쉬에 펀 스 탕

**10** 年糕李韩国年糕料理店 이군떡볶이

남경 시내에 위치한 한국 정통 즉석떡볶이 전문점으로, 한국 본연의 떡볶이 맛을 느낄 수 있다.

中 병음: nian gao li han guo nian gao liao li dian

발음: 니엔 가오 리 한 귀
니엔 가오 리아오 리 디엔

📍 주소: 南京白下区石鼓路33

☎ 전화: 13815442171